

CREMIS

BILAN ABRÉGÉ
2023 - 2024

Centre de recherche de Montréal sur les inégalités sociales,
les discriminations et les pratiques alternatives de citoyenneté

QUI SOMMES-NOUS?

Direction scientifique

Nicolas Sallée, Ph. D., professeur agrégé
Département de sociologie, Université de Montréal

Membres de l'assemblée

- 34** chercheur·e·s universitaires
- 4** chercheur·e·s d'établissement
- 2** chercheurs de collège
- 13** praticien·ne·s ou gestionnaires chercheur·e·s
- 28** collaborateur·trice·s

Équipe de gestion

Daphné Morin, cheffe de service
Centre de recherche de Montréal sur les inégalités sociales,
les discriminations et les pratiques alternatives de citoyenneté

Marise Guindon, directrice adjointe

Geneviève Baril, coordonnatrice
Recherche, développement et transfert de connaissances
Direction de l'enseignement universitaire et de la recherche (DEUR)

Le CREMIS compte sur le soutien et la contribution d'une équipe composée de professionnel·le·s en recherche, en mobilisation et en diffusion des connaissances qui œuvrent dans le cadre de projets spécifiques et qui participent fortement au rayonnement de ses publications et productions.

**Découvrir l'équipe complète, les membres
du CREMIS et leurs travaux** ▶▶

Mission

Les recherches menées au CREMIS portent un regard critique sur les inégalités sociales et les discriminations qui jalonnent les parcours de vie, tout en identifiant leur impact sur la santé et le bien-être des populations et des praticien·ne·s qui les accompagnent. Elles contribuent à comprendre les mécanismes producteurs des inégalités sociales ainsi qu'à soutenir les pratiques des milieux institutionnels et communautaires visant à les réduire.

Programmation scientifique

La programmation scientifique est construite autour de trois axes de recherche transversaux :

- AXE 1 — Expériences et parcours de vie**
- AXE 2 — Savoirs et inégalités sociales**
- AXE 3 — Politiques publiques, institutions et actions collectives**

LA RECHERCHE

Le CREMIS compte neuf champs thématiques offrant des espaces identifiés d'échange, de collaboration et de développement de projets :

- Âges de la vie
- Itinérance
- Santé et inégalités sociales
- Diversité sexuelle et pluralité des genres
- Savoirs et participation citoyenne
- Capacités, normes sociales et interventions
- État social
- Droit(s) et justice
- Territoires et systèmes alimentaires

Pour plus de détails >>>

Les chercheur·e·s d'établissement

Au CREMIS, les chercheur·e·s d'établissement jouent un rôle fondamental dans le développement de la recherche en collaboration avec les milieux de pratique. Chacune de ces personnes a porté plusieurs projets phares en 2023-2024.



Nadia Giguère
Professeure associée

Département de médecine de famille et de médecine d'urgence, Université de Montréal

À propos >>>



Lisandre Labrecque-Lebeau
Professeure associée

Département de sciences infirmières, Université du Québec en Outaouais

À propos >>>



Jean-Baptiste Leclercq
Professeur associé

Département de sociologie, Université de Montréal

À propos >>>



Guillaume Ouellet
Professeur associé

École de travail social, Université de Montréal

À propos >>>

Membres de l'équipe en recherche



Anne-Marie Ouimet
Professionnelle de recherche et évaluatrice qualifiée

À propos >>>



Catherine Jauzion
Coordonnatrice de recherche

À propos >>>

Nouveaux projets de recherche menés
par les membres en 2023-2024

41

L'ENSEIGNEMENT

Récipiendaires des bourses du CREMIS

Dans le cadre du concours ouvert aux étudiant-e-s inscrit-e-s à la maîtrise ou au doctorat, le CREMIS a distribué 12 bourses à des étudiant-e-s inscrit-e-s à des programmes de 2^e cycle avec un profil stage ou projet d'intervention (1), de 2^e cycle avec mémoire (8) et de 3^e cycle (5).

Pour plus d'information sur les bourses offertes ►►

Postdoctorants au CREMIS

Le CREMIS a accueilli deux postdoctorants cette année :

Gauthier Bayle, sociologue spécialisé dans les thématiques de santé publique et d'économie souterraine, et récipiendaire d'une bourse du Fonds de recherche du Québec (FRQ), secteur Santé. Il se consacre à l'étude des problèmes d'insalubrité résidentielle associés au syndrome de Diogène.

Julien Simard, gérontologue social critique et récipiendaire de la bourse postdoctorale du CREMIS. Son projet porte sur les recours (et absence de recours) de locataires âgé-e-s subissant de la violence de la part de leur propriétaire.

Les chercheur-e-s régulier-ère-s ont supervisé 201 étudiant-e-s aux cycles supérieurs dans les champs d'expertise de la programmation scientifique du CREMIS

Maîtrise

130

Doctorat

68

Postdoctorat

3

LES CRÉNEAUX DE PRATIQUES INTERDISCIPLINAIRES ET INTERSECTORIELLES

En vertu de la désignation Centre affilié universitaire du CCSMTL, le CREMIS contribue au développement de créneaux de pratiques interdisciplinaires et intersectorielles visant à réduire les inégalités sociales. En 2023-2024, l'avancement de projets s'est poursuivi avec la contribution majeure des chercheur-e-s d'établissement et de son équipe permanente.

La page suivante en présente une sélection.

Agir à l'interface des dispositifs de régulation pénaux et sociosanitaires en DI et en TSA

Interpellé dès les premiers instants par les Services correctionnels du Québec et par la Maison l'Intervalle, le CREMIS a conclu un projet d'accompagnement-recherche sur une pratique novatrice de suivi communautaire dédié aux personnes autistes ou qui composent avec une déficience intellectuelle et qui sont judiciarisées.

Responsable – Guillaume Ouellet

Dossier ▶▶

Genre et autisme

Cette recherche, soutenue par un mandat ministériel, porte sur une analyse des rapports sociaux autour du croisement de la neurodiversité et de la pluralité des genres.

Responsable – Lisandre Labrecque-Lebeau

Présentation asynchrone sur les recommandations pour les milieux d'intervention et les pratiques sensibles à la diversité telles que répertoriées à l'international ▶▶

Rapport ▶▶

Favoriser l'équité dans l'accès au Programme de solidarité sociale

Dans le cadre de travaux de recherche, la qualité des évaluations médicales attestant de limitations à l'emploi a été identifiée comme une barrière importante à l'accès au Programme de solidarité sociale. Or, cet accès permet une bonification substantielle des prestations de base de l'aide sociale. Afin d'améliorer la qualité des évaluations médicales, le CREMIS a déployé une formation en ligne à l'intention des médecins, en collaboration avec la Fédération des médecins omnipraticiens du Québec.

Responsables – Nadia Giguère, David Barbeau et Anne-Marie Ouimet

Formation sur Caducée ▶▶

Dossier complet ▶▶

La qualité des soins en unité de naissance définie par des parents

En collaboration avec l'Unité Famille Naissance de l'Hôpital Notre-Dame, le CREMIS a déployé une démarche de codesign basée sur l'expérience afin de développer des outils d'évaluation de la qualité des soins.

Responsables – Anne-Marie Ouimet et Nadia Giguère

Capsule de présentation du projet ▶▶

Les pratiques d'organisation communautaire au CCSMTL

Deux capsules vidéo ont été réalisées pour illustrer la pratique de l'organisation communautaire dans le réseau de la santé et des services sociaux (RSSS). Elles enrichissent la compréhension de l'organisation communautaire en tant qu'approche favorisant une réponse collective aux problèmes sociaux, contrairement à une intervention sociale principalement axée sur le mode individualisé.

Responsable – Jean-Baptiste Leclercq

Capsules ▶▶

Soutenir l'implantation de l'approche en sécurisation culturelle

Soutenu par la volonté du ministère de la Santé et des Services sociaux (MSSS) d'implanter l'approche en sécurisation culturelle dans l'ensemble du RSSS, le CREMIS, en partenariat avec quatre organisations autochtones, porte depuis 2021 un projet qui vise à favoriser, de manière durable, des pratiques de soins et de services culturellement sécurisants pour les Premiers peuples au sein du CCSMTL.

Responsable – Rachel Benoit

Visionner le lancement du projet Sécurisation culturelle autochtone : se parler pour mieux se comprendre ▶▶

LE TRANSFERT DE CONNAISSANCES

Revue du CREMIS

Faire avec?

Vol. 14, No 1, printemps 2023



Se dire ou être dit·e

Vol. 14, No 2, automne 2023



En 2023-2024, le CREMIS a publié deux numéros totalisant 15 articles rédigés par 36 auteur·rice·s, soit des membres régulier·ère·s et collaborateur·trice·s du CREMIS, praticien·ne·s, auxiliaires et étudiant·e·s.

[Pour accéder aux articles de la revue ►►](#)

Balados du CREMIS

• Décrypter les inégalités sociales #2

Rapports sociaux inégalitaires et pratiques créatrices d'égalité, avec **Marilou Vinet** et **Christopher McAll**, 28 avril 2023

• Hors série #4

Contraception et immigration au Québec, avec **Audrey Gonin**, **Geneviève Bois**, **Anne-Laure Colombani**, **Maroua Djabali**, **Eugénie Loslier-Péllierin**, **Julie Villeneuve** et **Sabrina Zennia**, 26 mai 2023

• Sur le vif #31

La complexité de l'itinérance chez les hommes, avec **Philippe-Benoit Côté**, 4 décembre 2023

• Décrypter les inégalités sociales #3

Bien plus que des bouches à nourrir : le bien-être comme prisme d'analyse pour mieux comprendre l'insécurité alimentaire, avec **Christopher McAll**, **Cyril Villet**, **Marta Llobet Estane** et **Jean-Baptiste Leclercq**, 2 février 2024

Midis du CREMIS

- L'approche logement d'abord du point de vue de ses destinataires, **Julien Lévy** et **Gabriel Uribelarrea**, 15 mai 2023
- La solitude du « vieux », **Jean-François Laé** et **Laetitia Overney**, 8 juin 2023
- Prendre soin de la communauté LGBTI+ : enquête au sein de services de santé dédiés aux minorités sexuelles et de genre en France, **Louise Virole**, 22 juin 2023

Séminaires d'échange

- Sans-abrisme et non-recours aux services : une mise en discussion, **Julien Lévy** et **Gabriel Uribelarrea**, 19 mai 2023
- Plus d'ici dans nos cafétérias, **Véronique Allard**, **Aude Fournier**, **Christine Gingras**, **Christine Vigneault-Gingras**, **Christopher McAll** et **François Régimbal**, 24 mai 2023
- Réinventer la relation médecin-patient·e pour envisager ensemble une autre approche des soins, **Estelle Carde**, **Mathieu Isabel**, **Géraldine Layani**, **Catherine Lémyze** et **Brigitte Lacasse**, 7 juin 2023
- Les enjeux de l'évaluation pour les organismes communautaires, **Sonia Tello-Rozas**, **Maude Léonard** et **Alex Grenier-Hamelin**, 21 septembre 2023
- Contagion et altérités : les inégalités sociales en contexte de pandémie, **Céline Bellot**, **Gabriel Girard** et **Mélissa Roy**, 12 octobre 2023

Dîners d'apprentissage

- Aborder la concomitance des problématiques en itinérance : quelles leçons tirer des expériences sur le terrain?, **Carolina Bottari**, **Olivier Farmer**, **Carolyne Grimard** et **François Savoie**, 20 avril 2023
- Judiciarisation des personnes en situation d'itinérance : constats de recherche et de terrain, **Laurent Dyke**, **Carolyne Grimard**, **Guillaume Ouellet** et **Bernard St-Jacques**, 3 octobre 2023

Semaine de la Mission universitaire du CCSMTL

- La recherche collaborative : la valeur ajoutée et les défis de l'intégration des cliniciens, des professionnels et des usagers dans la recherche, **Anne-Marie Ouimet** et **Nadia Giguère** (CREMIS) et collaborateur-trice-s, 13 novembre 2023
- Être allié-e et infirmier-ère : de la posture d'écoute au devoir d'*advocacy*, **Pierre Pariseau-Legault** (CREMIS), **Vincent Thériault** (Université de Montréal), **Any Brouillette** (Direction adjointe Qualité, risque et éthique), **Marie-Alexandra Gagné** (Direction adjointe Qualité, risque et éthique), 15 novembre 2023
- Crise du logement à Montréal : mobiliser le réseau pour agir ensemble, **Janie Houle** (Université du Québec à Montréal [UQAM]), **Sébastien Rivard** (Direction des services généraux et des partenariats urbains [DSGPU]), **Martin Caron** (Direction Soutien à l'autonomie des personnes âgées), **Jean-Baptiste Leclercq** (CREMIS), **Valérie Daviau** (DSGPU), 15 novembre 2023
- La population LGBTQ+ en situation d'itinérance : défis et résistance au sein des services de soin, **Philippe-Benoit Côté** (CREMIS), **Jorge Flores-Aranda** (UQAM), 15 novembre 2023

Autres événements spéciaux

- L'aide sociale, un vrai jeu de serpents et échelles. Atelier conférence, **Nadia Giguère** et **Stéphane Handfield**, 2 mai 2023
- Sécurisation culturelle autochtone : se parler pour mieux se comprendre. Événement spécial, **Rachel Benoit**, **Sue-Ann MacDonald** et **Mary Shearman**, 8 septembre 2023
- Mieux soutenir la transition post-hébergement des femmes montréalaises. Forum participatif, **Laurence Roy** et **Sally Richmond**, 24 octobre 2023
- Architecture + Itinérance : habiter la ville sans ancrage au logement. Colloque, **Carolyne Grimard**, 22 novembre 2023

Membre de l'équipe en transfert des connaissances



Rachel Benoit
Coordonnatrice à la mobilisation et au transfert des connaissances

À propos ►►

Quelques statistiques

Facebook

Abonnements 2160

Personnes qui aiment la page 1874

Couverture de la page 13 500

Visites de la page 3 800

Nombre de publications 63

LinkedIn

Abonnements 1 989

Vues de la page 2 937

Visiteurs uniques 1 124

Infolettre

Nombre de publications 11

Abonnements 2 619

Site Web

Nombre de visites 85 625

Visiteurs uniques 54 000

Nombre de pages consultées 166 436

LE RAYONNEMENT

Prix et mentions

- **Céline Bellot** a reçu le prix Marie-Andrée-Bertrand — Prix du Québec, Gouvernement du Québec.
- **Rachel Benoit, Laurence Roy, Guillaume Ouellet, Pierre Pariseau-Legault** et **Daphné Morin** (équipe du CREMIS) ont reçu le prix Rayonnement au Gala Célébration de l'excellence 2023 du CCSMTL pour le projet Agir ensemble pour prévenir l'itinérance!
- **Estelle Carde** a reçu le Prix Publication en français Louise-Dandurand du FRQ, secteur Société et culture pour l'article « Les inégalités sociales de santé au prisme de l'intersectionnalité ».
- **Martin Goyette** a reçu le Prix d'excellence en recherche et création — Volet leadership de l'Université du Québec.
- **Guillaume Ouellet**, chercheur au CREMIS; **Paul Robitaille**, directeur clinique de la Maison l'Intervalle et idéateur de la pratique; **Marianne Hébert**, agente de probation aux Services correctionnels du Québec; **Julie Mérineau-Côté**, praticienne-chercheuse au CREMIS et **Pierre Pariseau-Legault**, membre du CREMIS, ont reçu le prix Pratiques innovantes dans l'organisation des services du Service québécois d'expertise en troubles graves du comportement pour le projet Le suivi probatoire en DI et en TSA.
- **Guillaume Ouellet** a reçu, avec l'équipe du projet Le suivi probatoire en DI et en TSA, le prix Distinction attribué à la Maison l'Intervalle 2023, décerné par le Conseil d'administration de l'Association des services de réhabilitation sociale du Québec.
- **Guillaume Ouellet** a reçu le prix Jeune chercheur au Gala Célébration de l'excellence 2023 du CCSMTL.
- **Pierre Pariseau-Legault** a reçu le Prix d'excellence en enseignement — Volet leadership (*ex aequo*) de l'Université du Québec.
- **Laurence Roy** a reçu le prix Rosemary-Wedderburn-Brown de l'Université McGill.

Chaires de recherche

- Chaire-réseau Jeunes et Société : Les parcours vers l'autonomie et l'épanouissement des jeunes dans une société en transformation (volet santé et bien-être), **Martin Goyette**, FRQ, secteur Société et culture, programme Actions concertées, 2018-2024
- Chaire de recherche du Canada sur les inégalités sociales et les parcours de vie, **Cécile Van de Velde**, Conseil de recherches en sciences humaines, 2020-2025
- Chaire de recherche en économie créative et mieux-être, **Marie-Pascale Pomey**, FRQ, secteur Société et culture, 2023-2028



Infrastructures de recherche

- L'observatoire sur les profilages social, racial et politique dans les espaces publics, **Céline Bellot**, CRSH — Partenariat, 2020-2027
- Making the Prevention Shift in Québec : Prévention Itinérance Jeunesse, **Sue-Ann MacDonald**, Making the Shift (National Centre of Excellence: CRSH, IRSC, NSERG), 2021-2024
- Infrastructure de données sur l'itinérance jeunesse (IDIJ), **Martin Goyette**, Making the Shift — Data & Technology Infrastructure Grant, 2021-2024
- Mieux soutenir pour bien vieillir dans les Laurentides, **Isabelle Marchand**, FRQ, secteur Société et culture — Plateforme de financements de la recherche intersectorielle sur le vieillissement, 2022-2025
- Building Learning Health System Networks, **Martin Goyette**, IRSC — Integrated Youth Services Network of Networks Initiative (IYS-Net), 2023-2027

Mandats ministériels

- Guide pratique pour accompagner les équipes en itinérance à partir d'expériences pilotes, **Rachel Benoit** et **Laurence Roy**, MSSS, 2023-2025
- La coordination des services en itinérance, quelles sont les meilleures pratiques?, **Catherine Safianyk**, **Daphné Morin** et **Carolyne Grimard**, 2023-2025
- Les pratiques en hébergement d'urgence en itinérance au Québec, **Daphné Morin** et **Carolyne Grimard**, MSSS, 2023-2025
- Communauté de pratique (professionnel-le-s répondant-e-s) en itinérance, **Rachel Benoit** et **Tiphaine Barrailier**, MSSS, 2023-2026
- Montréal : Métropole solidaire par le design et l'architecture, **Carolyne Grimard**, MSSS, 2021-2024
- Projet sur l'évaluation des programmes d'accompagnement en justice santé mentale du Québec (PAJ-SM), **Laurence Roy** et **Marie Dumollard**, ministère de la Justice du Québec, 2021-2024
- 20 ans après : se réapproprié collectivement la lutte à la pauvreté dans une perspective critique, historique et contemporaine, **Élisabeth Greissler**, ministère de l'Éducation, du Loisir et du Sport — Fonds de service aux collectivités, 2022-2024

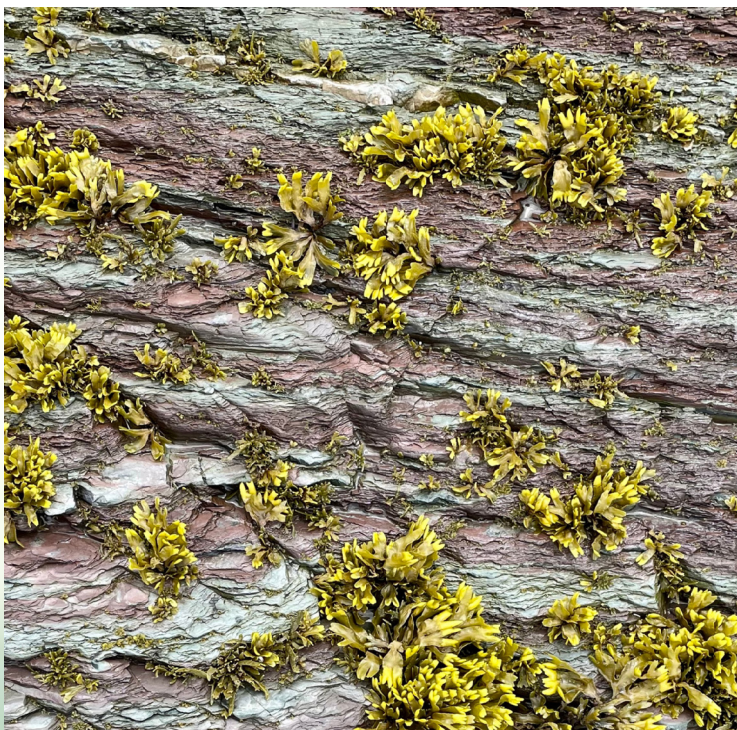

Ressources documentaires

Bibliothèque inégalités et exclusion sociale

66, rue Sainte-Catherine Est, local 606
Montréal (Qc) H2X 1K6

☎ 514 527-9565, poste 3733

✉ biblio.bies.ccsmtl@ssss.gouv.qc.ca

🌐 ccsmtl-biblio.ca

Nous joindre

Centre de recherche de Montréal sur les inégalités sociales, les discriminations et les pratiques alternatives de citoyenneté

66, rue Sainte-Catherine Est, 6^e étage
Montréal (Qc) H2X 1K6

☎ 514 527-9565, poste 3636

✉ cremis.ccsmtl@ssss.gouv.qc.ca

🌐 cremis.ca

Suivez-nous !



Ce bilan abrégé est produit et distribué par :

Direction de l'enseignement universitaire et de la recherche

Centre intégré universitaire de santé et de services sociaux
du Centre-Sud-de-l'Île-de-Montréal

Septembre 2024

Centre intégré
universitaire de santé
et de services sociaux
du Centre-Sud-
de-l'Île-de-Montréal

Québec 